# [THiANT infos]

*Ville de Thiant - Bulletin d'information municipale - Juin 2018 - N° 24*

## Édito

### Chères Thiantaises, chers Thiantais

Ce **nouveau bulletin est allégé,** comme les tenues d'été. Vous retrouverez les différentes rubriques habituelles dans l'édition de la rentrée.

En attendant, vous pourrez **consulter** la liste des **nombreuses associations** présentes dans la commune, qu'elles soient **culturelles, sportives ou caritatives.** De quoi prendre de bonnes résolutions et **choisir vos activités** pour la rentrée.

Vous prendrez également connaissance de l'**état des finances** de votre ville. En toute transparence, **M. Vanderbec,** adjoint aux finances, **vous présente le compte administratif 2017 et le budget primitif 2018,** adoptés lors du conseil municipal du 6 avril. Vous constaterez que **nos finances sont saines.** Malgré la baisse des dotations de l'État et la suppression de contrats aidés, **nous gardons le cap** mais cela ne va pas sans la restriction de dépenses car, comme les foyers, **la collectivité ne peut pas vivre au-dessus de ses moyens.**

Je vous souhaite donc une **bonne lecture** et j'espère **vous voir nombreux aux différentes manifestations** à venir.

Bonnes vacances à tous !

**Stéphanie Wattiez**
Adjointe à la jeunesse,
aux centres de loisirs et à l'information

## --> AGENDA DE L'ÉTÉ <--

### Juillet

Samedi 30 juin et dimanche 1er juillet
***Gala de l'École Municipale de Danse***
Salle des fêtes
samedi 20h
dimanche 16h

Dimanche 1er juillet
***Assemblée Générale Club de Volley***
Salle de l'enfance

Samedi 14 juillet
***Concours de pêche, jeux réservés aux enfants, défilé, spectacle et feu d'artifice***
Café de la Mairie, salle Gustave Ansart, salle des fêtes, stade

Samedi 28 et dimanche 29 juillet
***Fête des ALSH***
Salle des fêtes et salle de l'enfance

### Août

Samedi 25 et dimanche 26 août
***Libération de Thiant***
Camps et véhicules de la 2nde Guerre Mondiale, Salle Delaune

### Septembre

Samedi 8 septembre
***Repas des aînés***
Pasino

Dimanche 23 septembre
***Brocante du RCT***
Cités Croizat et Thorez

Samedi 29 et dimanche 30 septembre
***Deuxième ducasse, concert, concours de pétanque***
Place de la république, salle des fêtes, boulodrome

## SOMMAIRE

Votre ville Pages 02 à 07
Associations Pages 08 à 10
Culture/Loisirs Page 11

**Thiant infos n°24**
Bulletin municipal de la ville de Thiant
Juin 2018
**Directeur de la publication**
Jean-Marie Lecerf, Maire
**Adjointe à l'information**
Stéphanie Wattiez
**Conception et rédaction**
Jérôme Janura
**Impression**
Imprimerie Danquigny
**Mairie de Thiant**
Rue Anatole France
59224 Thiant
***Tél :*** 03.27.24.59.40
***Fax :*** 03.27.24.55.89
***E-mail :*** accueil@thiant.fr
**Horaires d'ouverture**
***lundi au vendredi***
8h30-12h et 13h30-17h
***samedi***
9h-12h

# Compte Administratif 2017

***Le Conseil Municipal a adopté à l'unanimité le compte de gestion établi par le receveur, le compte administratif 2017 et le budget primitif 2018 lors de sa réunion du 6 avril 2018.***

## *Exécution du budget 2017*

| | | Recettes (en €) | Dépenses (en €) | Résultats (en €) |
|---|---|---|---|---|
| Réalisations de l'exercice | Fonctionnement | 3 352 449,95 | 2 701 617,78 | 650 832,17 |
| | Investissement | 1 140 709,62 | 1 263 123,38 | -122 413,76 |
| **Résultats de l'exercice** | | **4 493 159,17** | **3 964 741,16** | **528 418,41** |
| Report de l'excédent d'investissement 2016 | | 777 236,27 | | 777 236,27 |
| **Résultats de clôture de l'exercice 2017** | | **5 270 395,84** | **3 964 741,16** | **1 305 654,68** |
| Restes à réaliser reportés en 2018 (investissement) | | 300 000,00 | 10 317,00 | 289 683,00 |
| **Résultats cumulés** | | **5 570 395,84** | **3 975 058,16** | **1 595 337,68** |

Le budget de fonctionnement est excédentaire de 650 832,17 €. L'investissement déficitaire de 122 413,76 € auquel s'ajoute l'excédent 2016 de 777 236,27 € donnant ainsi un résultat de clôture 2017 de 1 305 654,68 €.

## *Budget de fonctionnement 2017*

### *Les dépenses*

***Total des dépenses : 2 701 617,78 €***

En 2016, le total des dépenses de fonctionnement s'élevait à 2 502 149,85 €.

| | | |
|---|---|---|
| Charges à caractère général | 759 719,46 € | (29,21 %) |
| Charges de personnel | 1 414 009,02 € | (54,35 %) |
| Atténuations de produits | 16 178,00 € | (0,62 %) |
| Charges de gestion courante | 355 674,70 € | (13,67 %) |
| Charges financières | 53 171,67 € | (2,04 %) |
| Charges exceptionnelles | 2 841,00 € | (0,11 %) |
| **Total des charges réelles** | **2 601 593,85 €** | (100 %) |
| Opérations d'ordre de transfert entre sections (amortissements) | 100 023,93 € | |
| **TOTAL DES DÉPENSES DE FONCTIONNEMENT** | **2 701 617,78 €** | |

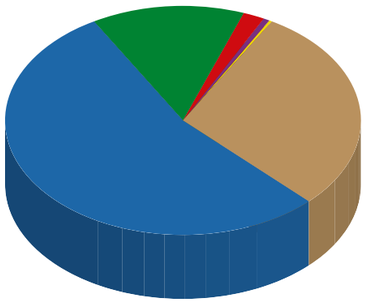

En 2016, le total des charges réelles s'élevait à 2 449 075,82 €, soit une augmentation de 153 518,02 € due essentiellement à l'augmentation des frais de personnel qui représentent 54,35 % des charges réelles.

En 2016, les charges de personnel s'élevaient à 1 315 032,75 € soit une augmentation de 98 976,27 €.

Cette augmentation est la conséquence du régime indemnitaire qui tient compte maintenant des fonctions, des sujétions, de l'expertise et de l'engagement professionnel (I.F.S.E.), indemnité versée mensuellement et d'autre-part au complément indemnitaire annuel (C.I.A.).

À cela s'ajoute :

- une hausse : des retenues pour pensions des fonctionnaires (10,29 % au lieu de 9,94 %)
  des cotisations vieillesse des agents contractuels (0,49 % au lieu de 0,35 %)
- une hausse du point d'indice de +0,6 % depuis le 1er février 2017.

Il faut également ajouter une hausse des heures liées aux besoins de la cantine scolaire (effectif en augmentation) et à l'école maternelle.

### *Les recettes*

***Total des recettes : 3 352 449,95 €***

| | | |
|---|---|---|
| Atténuation de charges | 22 444,49 € | (0,670 %) |
| Produits des services du domaine et ventes diverses | 126 290,34 € | (3,767 %) |
| Impôts et taxes | 2 897 259,12 € | (86,422 %) |
| Dotations, subventions et participations | 216 170,51 € | (6,450 %) |
| Autres produits de gestion courante | 42 981,81 € | (1,282 %) |
| Produits financiers | 99,45 € | (0,002 %) |
| Produits exceptionnels | 37 424,23 € | (1,116 %) |
| Opération d'ordre | 9 780,00 € | (0,291 %) |
| **TOTAL DES RECETTES DE FONCTIONNEMENT** | **3 352 449,95 €** | (100 %) |

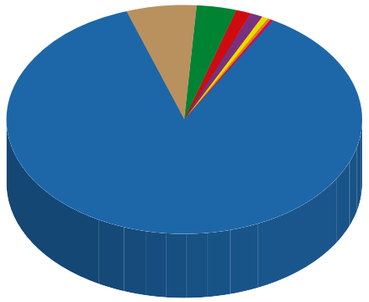

En 2016, elles s'élevaient à 3 368 588,01 € soit - 16 138,06 €. En 2015, elles étaient de 3 367 145,08 € et en 2014, de 3 327 923,13 €. Les recettes restent stables. Néanmoins, depuis 2014, avec des recettes pratiquement identiques, la commune perd de ses capacités d'investissement.

## *Budget d'investissement 2017*

### *Les dépenses*

***Total des dépenses : 1 263 123,38 €***

| | | |
|---|---|---|
| Immobilisations incorporelles | 16 742,40 € | (1,325 %) |
| Subventions d'équipement | 0,00 € | (0,000 %) |
| Immobilisations corporelles | 119 783,96 € | (9,483 %) |
| Immobilisations en cours | 350 563,11 € | (28,546 %) |
| Autres immobilisations financières | 615 360,00 € | (48,718 %) |
| Emprunts et dettes | 140 893,91 € | (11,154 %) |
| **Total des charges réelles** | **1 253 343,38 €** | (99,226 %) |
| Opérations d'ordre de transfert entre sections | 9 780,00 € | (0,774 %) |
| **TOTAL DES DÉPENSES D'INVESTISSEMENT** | **1 263 123,38 €** | (100 %) |

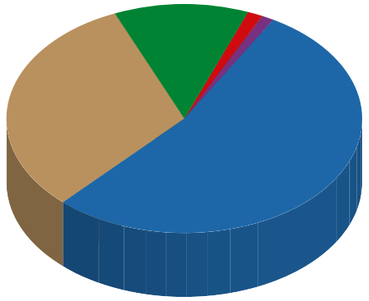

### *Les recettes*

***Total des recettes : 1 917 945,89 €***

| | | |
|---|---|---|
| Dotations, fonds divers et réserves* | 1 025 913,69 € | (53,491 %) |
| Subventions d'investissement | 12 072,00 € | (0,629 %) |
| Autres immobilisations financières | 2 700,00 € | (0,141 %) |
| **Total des recettes réelles** | **1 040 685,69 €** | (54,261 %) |
| Opérations d'ordre transfert entre sections (amortissements) | 100 023,93 € | (5,215 %) |
| **Total des recettes d'investissement** | **1 140 709,62 €** | (59,476 %) |
| Excédent d'investissement reporté | 777 236,27 € | (40,524 %) |
| **TOTAL DES RECETTES** | **1 917 945,89 €** | (100 %) |

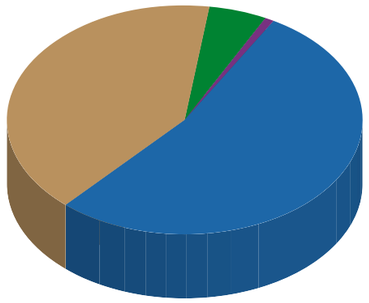

**QUI SUIS-JE ?** *Réponse :* Henri Barbusse donne son nom à cette rue qui s'est appelée rue de la Pyramide et route de Denain.

## *Les investissements réalisés en 2017 :*

| | |
|---|---|
| ***- Immobilisations incorporelles*** | |
| Frais d'études mise aux normes PMR de la Mairie | 8 976,00 € |
| Frais d'études de la ferme Jourdan | 5 720,00 € |
| Achats de logiciels | 2 066,40 € |
| ***- Immobilisations corporelles*** | |
| Portes extérieures de la salle des fêtes | 15 485,00 € |
| Travaux de raccordement des sanitaires PMR salle de l'enfance | 10 461,81 € |
| Achat d'un camion et d'un véhicule pour les Services Techniques | 62 305,96 € |
| Matériel de bureau et informatique | 4 279,31 € |
| Mobilier pour la Mairie et le réseau d'assistantes maternelles | 7 254,75 € |
| Matériels divers (cantine, illuminations de Noël) | 17 136,80 € |
| ***- Immobilisations en cours*** | |
| Réfection rue Émile Zola 2ème tranche | 322 375,12 € |
| Honoraires bureau d'études | 13 677,59 € |
| Travaux divers voiries | 11 582,11 € |
| Déplacement divers réseaux rue Émile Zola | 10 381,25 € |
| ***- Autres immobilisations financières*** | |
| Prêts accordés au personnel | 6 000,00 € |
| Budget annexe de la Ferme Jourdan | 609 360,00 € |
| (terrain à aménager : 399 360 € ; étude : 10 000 € ; travaux : 200 000 €) | |
| ***- Emprunts et dettes assimilées*** | |
| Remboursement des emprunts en cours | 140 893,91 € |
| ***- Opérations d'ordre*** | |
| Moins value pour le camion volé | 9 780,00 € |

# Budget Primitif 2018

## *Fiscalité locale : taux d'imposition*

Cette année encore, et ce depuis 2010, les taux d'imposition de la fiscalité locale n'augmentent pas et restent fixés à :

19,40% pour la taxe d'habitation
19,22% pour le foncier bâti
66,78% pour le foncier non bâti

Le taux de la taxe d'habitation de la CAPH reste à 11,71% comme en 2016 et 2017.
Le taux de la taxe foncière sur le bâti du département passe de 21,45% à 19,29%.
Par ailleurs, la CAPH a décidé, comme les années précédentes, de ne pas lever de taxe d'enlèvement des ordures ménagères qui reste fixée à 0%.

## *Présentation générale du Budget Primitif 2018*

Le Budget Primitif 2017 s'équilibre en dépenses et recettes à hauteur de 5 510 758,16 € dont :

3 182 782,24 € en fonctionnement
2 327 975,92 € en investissement.

En investissement, les dépenses nouvelles s'élèvent à 2 317 658,92 € auxquelles s'ajoutent 10 317,00 € de restes à réaliser de l'exercice 2017. Les recettes nouvelles s'élèvent à 1 373 153,41 € auxquelles s'ajoutent 300 000,00 € de recettes à recevoir (fonds de concours de la CAPH non versé en 2016 ni en 2017) et 654 822,51 € de solde d'exécution de la section d'investissement reporté.

En 2017, le Budget Primitif s'élevait à 5 743 051,37 € dont :

3 233 653,47 € en fonctionnement ;
2 509 397,90 € en investissement.

Les recettes de fonctionnement sont en diminution de 50 871,23 € par rapport à 2017.

La baisse des dotations de l'état, - 216 706 € (suppression de la DGF en 2018) et la suppression des contrats aidés commencent à peser sur les finances communales. Il convient donc de maîtriser encore plus les dépenses et de ne plus emprunter.



## *Budget de fonctionnement 2018*

### *Les dépenses*

Les dépenses réelles de fonctionnement s'élèvent à 2 952 321,00 €. Les dépenses d'ordre de fonctionnement à 130 461,24 €. Ce qui nous donne un total à 3 182 782,24 €, permettant un virement à la section d'investissement de 176 461,24 €.

| | | |
|---|---|---|
| Charges à caractère général | 959 321,00 € | (32,50 %) |
| Charges de personnel | 1 474 000,00 € | (49,93 %) |
| Atténuation de produit | 39 000,00 € | (1,32 %) |
| Autres charges de gestion courante | 422 300,00 € | (14,31 %) |
| Charges financières | 53 000,00 € | (1,80 %) |
| Charges exceptionnelles | 4 200,00 € | (0,14 %) |
| **TOTAL DES DÉPENSES RÉELLES** | **2 952 321,00 €** | (100 %) |
| Virement à la section d'investissement | 176 461,24 € | |
| Amortissements | 54 000,00 € | |
| **TOTAL DES OPÉRATIONS D'ORDRE** | **230 461,24 €** | |

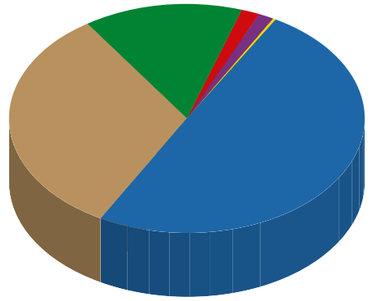

### *Les recettes*

Les recettes s'élèvent à 3 182 782,24 €. En 2017, elles étaient de 3 233 653,47 €, soit une diminution de 1,57% (50 871,23 €).

| | | |
|---|---|---|
| Atténuation de charges | 5 000,00 € | (0,16 %) |
| Produits des services | 108 550,00 € | (3,41 %) |
| Impôts et taxes (taxes foncières, d'habitation et compensation CAPH) | 2 909 935,24 € | (91,43 %) |
| Dotations, subventions | 117 297,00 € | (3,68 %) |
| Autres produits de gestion courante | 42 000,00 € | (1,32 %) |
| **TOTAL DES RECETTES** | **3 182 782,24 €** | (100 %) |

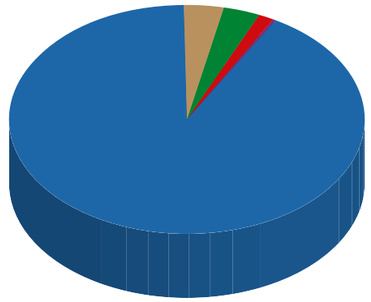

## *Budget d'investissement 2018*

### *Les dépenses*

Les dépenses d'investissement s'élèvent à 2 334 149,92 € dont 10 317 € de restes à réaliser de l'exercice 2017.

| | | |
|---|---|---|
| Immobilisations incorporelles | 61 174,00 € | (2,621 %) |
| Subventions d'équipement versées | 50 000,00 € | (2,143 %) |
| Immobilisations corporelles | 448 200,00 € | (19,201 %) |
| Immobilisations en cours | 1 212 458,92 € | (51,944 %) |
| **Total des dépenses d'équipement (1)** | **1 771 832,92 €** | (75,909 %) |
| Emprunts | 103 000,00 € | (4,412 %) |
| Autres immobilisations financières | 449 000,00 € | (19,236 %) |
| **Total des dépenses financières (2)** | **552 000,00 €** | (23,648 %) |
| **Total des dépenses d'investissement de l'exercice (1) + (2)** | **2 323 832,92 €** | (99,557 %) |
| Restes à réaliser | 10 317,00 € | (0,443 %) |
| **TOTAL DES DÉPENSES D'INVESTISSEMENT CUMULÉES** | **2 334 149,92 €** | (100 %) |

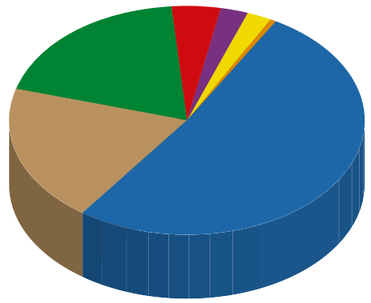

## *Les investissements les plus importants programmés pour 2018 :*

| | |
|---|---|
| - Travaux d'aménagement et d'accessibilité de la Mairie | 316 241,00 € |
| - Démarrage du chantier de la ferme Jourdan (désamiantage, démolition, fouilles archéologiques…) | 440 000,00 € |
| - Remplacement de menuiseries dans plusieurs bâtiments communaux (salle de musculation, anciens bureaux du syndicat d'assainissement, plancher de l'église) | 40 300,00 € |
| - Travaux de peinture au Groupe Scolaire Ansart | 21 974,00 € |
| - Rénovation de la toiture, de l'éclairage et du plafond (salle de l'enfance) | 31 000,00 € |
| - Rénovation des cheneaux des logements rue Anatole France | 8 500,00 € |
| - Extension du colombarium et allées du cimetière | 69 000,00 € |
| - Protection des vitraux de l'église côté chœur | 15 000,00 € |
| - Signalisation des bâtiments communaux et vidéo protection | 35 000,00 € |
| - Achat de matériel de bureau et matériel informatique | 40 000,00 € |

## *Remboursement des emprunts*

Au 1er janvier 2018, le capital restant à rembourser s'élève à 1 482 304,00 €. Population à la même date, 2 721 habitants. Ce qui nous donne un endettement par habitant de 545,00 €. L'annuité de remboursement est de 103 000,00 € soit 37,85 € par habitant.

Ce budget primitif 2018, devrait nous permettre de rendre, comme les années précédentes, le service que nos administrés sont en droit d'attendre de la commune et ceci malgré :

- la suppression de la Dotation Globale de Fonctionnement (DGF) ;
- la suppression des contrats aidés ;
- le maintien des taux d'imposition de la fiscalité locale.

## *Les recettes d'investissement*

Elles s'élèvent à 2 327 975,92 € dont 1 142 692,24 € de recettes financières, 230 461,24 € d'opérations d'ordre, 654 822,51 € de solde d'exécution positif reporté et 300 000 € de fonds de concours de la CAPH non versés en 2017.

| | | |
|---|---|---|
| F.C.T.V.A. | 75 000,00 € | (3,221 %) |
| Taxes d'aménagement | 15 000,00 € | (0,644 %) |
| Excédents de fonctionnement capitalisés | 650 832,17 € | (27,957 %) |
| Remboursement des prêts | 2 500,00 € | (0,108 %) |
| Produits de cessions d'immobilisation (budget annexe : vente des terrains de la Ferme Jourdan) | 399 360,00 € | (17,155 %) |
| **Total des recettes financières (1)** | **1 142 692,17 €** | (49,085 %) |
| Virement de la section de fonctionnement | 176 461,24 € | (7,580 %) |
| Opérations d'ordre de transfert entre sections (amortissement) | 54 000,00 € | (2,319 %) |
| **Total des opérations d'ordre (2)** | **230 461,24 €** | (9,899 %) |
| **Total (1) + (2)** | **1 373 153,41 €** | (58,984 %) |
| Solde d'exécution positif reporté | 654 822,51 € | (28,129 %) |
| **Total** | **2 027 975,92 €** | (87,113 %) |
| Subvention d'investissement (fonds de concours de la CAPH) | 300 000,00 € | (12,887 %) |
| **TOTAL DES RECETTES** | **2 327 975,92 €** | (100 %) |

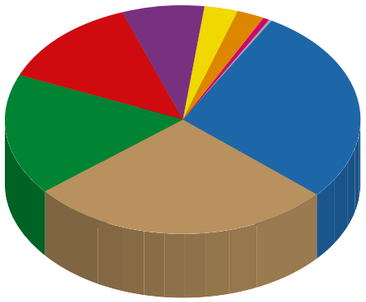

**Guy Vanderbec**
Adjoint aux finances



# Les travaux en Mairie

***Le Service Technique a modifié les bureaux de la Mairie. Ces travaux ne sont pas terminés et préfigurent la transformation de l'aménagement intérieur du bâtiment. Retour en images.***

Le nouveau bureau de M. le Maire

Différentes phases des travaux : démolition, construction, finitions

**Le sous-préfet de Valenciennes nous a fait part de son inquiétude face à la recrudescence des vols par ruse au sein de notre arrondissement. Il nous demande de renforcer la sensibilisation des personnes les plus vulnérables. La communication est importante aussi n'hésitez pas à relayer l'information aux aînés et aux enfants de votre entourage.**

# VOL PAR RUSE

## Rappel - Rappel

Des individus se faisant passer pour des employés de sociétés plus ou moins connues, ou ayant inventé un prétexte, tentent de s'introduire dans votre domicile. Leur but est de détourner votre attention afin de dérober un ou des biens ou de vous soustraire de l'argent pour un service qui se révélera fictif.

## Conseils

- Ne laissez pas apparaître que vous vivez seul. Mettez uniquement votre nom de famille sur votre sonnette et/ou boîte à lettre.
- Limitez l'accès à votre domicile grâce à un judas ou un entrebâilleur, vous permettant d'identifier vos visiteurs sans leur permettre d'entrer chez vous.
- Demandez une carte professionnelle ou tout autre justificatif permettant de vérifier l'identité du (des) visiteur(s).
- N'utilisez pas les numéros fournis par votre visiteur mais ceux en votre possession pour réaliser un contre-appel.

## Si vous décidez de laisser entrer votre (vos) visiteur(s)

- Ne le(s) laissez pas sans surveillance et suivez-le(s) dans ses déplacements.
- Ne révélez jamais où se trouvent vos objets de valeur.
- Ne communiquez jamais votre code de carte bancaire ni les chiffres qui s'y trouvent
- Ne gardez pas beaucoup d'espèces chez vous.
- Prenez des photos de vos objets de valeur pour justifier de leur vol à votre assurance.

**Un policier ou un gendarme** ne se présentera jamais à votre domicile en compagnie d'un voleur arrêté. Il ne vous demandera jamais où vous cachez vos biens de valeur.

# Les Associations thiantaises

*Afin de préparer au mieux vos activités pour la rentrée, voici les associations présentes dans votre commune. Prenez le temps estival pour vous décider. À vous de faire le bon choix !*

## Généralistes

**OSAT (Office des Sports et Associations de Thiant)**

**9, rue Anatole France | 03 27 36 93 52 | OSAT Thiant**
Président : Michel HENNAUT | Vice-présidents : Jean-Yves LAURENT - Annick DUSART |
Secrétaires : Philippe WAELKENS - Sylvie NICOLAS (adj) | Trésorières : Céline DUMAINE - Pricillia DESPINOY (adj)

**CLUB DU 3ÈME AGE**

**Salle du temps de vivre | Tél. 03 27 24 65 42 | le mardi de 13h30 à 17h**
Président : Joël MARCHAL | Secrétaire : René DELCOURT | Trésorier : Christian LEROY

## Sportives

**ATHLETIC 2000**

**Rue Anatole France | Mardi et mercredi de 17h30 à 19h | Renseignements sur place**
Président : Steve ALANKIEWICZ

**BC THIANT (Basket Club de Thiant)**

**Salle Auguste Delaune | http://basketclubdethiant.xooit.com | BC Thiant**
Présidente : Aurélie GAMEZ

**CLUB CYCLOTOURISTE DE THIANT**

**jbusschaert@hotmail.fr | http://ville.thiant.free.fr/site/cyclotouriste.htm**
Président : Michel BUSSCHAERT

**CLUB DES RANDONNEURS**

**Salle du temps de vivre | 03 27 24 68 03 - 06 12 01 52 06 | christian-francine.eloy@orange.fr | http://randonneursdethiant.online.fr/**
**Marches hebdomadaires le dimanche : départ entre 8h et 9h, retour au plus tard entre 11h30 et 12h00**
Président : Christian ELOY

**DANSE ORIENTALE MY BELLY DANCER**

**Salle de danse | 06 99 44 08 34 | dansorientale@outlook.fr | Mercredi de 20h à 21h - le dimanche de 11h à 12h**
Président : Rachid BOURROI | Secrétaire : Samia BOURROI

**FOOTBALL RCT (Racing Club de Thiant)**

**Stade | philippe.walkens@sfr.fr | https://direct-score.ouest-france.fr/football/club/thiant-racing-club | Mercredi midi**
Président, trésorier : Philippe WAELKENS

**FUTSAL**

**Salle Auguste Delaune | Futsal Thiant | Entraînements : mercredi (21h30 - 23h) - samedi (10h - 12h) | Matchs : lundi**
Président : Fernando DE JESUS SOARES

**GYMNASTIQUE VOLONTAIRE FÉMININE (GVF)**

**Gym, bodysculpt, pilates, piloxing, step : Salle Ansart le lundi (15h - 16h) / mardi (18h15 - 19h15) / jeudi (18h15 - 20h)**
**Zumba : Salle des fêtes le lundi (19h - 20h) | Inscriptions sur place**
Présidente : Delphine MANET

**LA BOULE THIANTAISE (pétanque)**

**Boulodrome | À partir de 8 ans | Entraînements : du mardi au vendredi à partir de 14h | Renseignements sur place**
Président : Jérôme MORIAMEZ

**VOLLEY-BALL**

**Salle Gustave Ansart | Entraînements : mercredi (17h - 20h) et vendredi (19h30 - 21h) | Renseignements sur place**
Président : Julien HOUQUE

**WAY MOVE FAMILY (Parkour et freerun)**

**Salle Gustave Ansart | Entraînements : lundi (18h-20h) et jeudi (20h10-21h30) | http://waymovefamily.e-monsite.com**
**Renseignements sur place le lundi**
Président : Brandon VERCAUTEREN



## Culturelles

**CAIT (Club Aéromodélisme Indoor de Thiant)**

**salle Gustave Ansart | 03 27 24 69 03 - 06 58 09 46 95 | hamadou.karine@bbox.fr | Samedi de 16h à 18h**
Président : Michel HAMADOU | Secrétaire : Karine HAMADOU | Trésorier : Jean-Michel CARLIER

**ÉCOLE DE DANSE MUNICIPALE (danse classique et moderne)**

**Salle de danse | berenice.renaux@orange.fr | 06 88 94 74 49 | Renseignements en Mairie**
**Cours : lundi (17h15 - 21h) - mercredi (15h15 - 21h) - samedi (10h - 12h)**
Professeur : Bérénice RENAUX

**ÉCOLE MUNICIPALE DE MUSIQUE DE THIANT**

**Rue Anatole France | 06 80 27 18 15 | Renseignements en Mairie**
Directeur : Julien DUVAL

**HARMONIE DE THIANT**

**Salle des fêtes | 06 52 75 24 70 | daniellienard03@gmail.com | Répétitions le vendredi (20h - 21h30)**
Directeur de l'harmonie : Pascal CAGNEAUX | Président : Daniel LIENARD | Trésorière : Marie-Claude LIENARD | Secrétaire : Lucile GRIVET

**HISTOIRE LOCALE**

**1, rue Ghesquière | histoirethiant@orange.fr | http://histoire.thiant.fr | Réunion : mercredi (15h - 17h)**
**Renseignements en Mairie**
Président : Michel HAUSSY

**LE CARRE D'AS (club de belote)**

**Salle Paul Boon, 11 bis rue du Docteur Roux | 03 27 24 66 90 | Réunions et renseignements : le vendredi 13h30**
Présidente : Renée BERNIER

**VMT (Véhicules Militaires Thiantais)**

**06 09 61 43 81 - 06 52 74 24 70 | daniellienard03@gmail.com | http://vmtassociation.e-monsite.com | vmtww2**
Président : Jean Jacques MICHEL | Vice-président : Daniel LIENARD | Trésorières : Marie-Claude LIENARD - Christine MICHEL (adj)
Secrétaires : Jérôme CARLIER - Bruno AUDEGOND (adj)

## Jeunesse

**AJT (Association Jeunesse Thiantaise)**

**Espace Jeunes, 11 bis rue du docteur Roux, salle Paul Boon | 03 27 24 06 16 | ajthiant@laposte.net | jeunesse thiantaise**
**Renseignements à l'Espace Jeunes | Mercredi et samedi de 14h à 19h, jeudi et vendredi de 16h à 19h**
Animateurs :Fernando DE JESUS SOARES et Laurine WEPIERRE | Président : Jean-Yves LAURENT

**ASSOCIATION PARENTS D'ÉLÈVES DE L'ECOLE GUSTAVE ANSART**

**06 63 34 35 41**
Présidente : Céline TRACHMAN

**ASSOCIATION PARENTS D'ÉLÈVES DU COLLEGE JEAN-JACQUES ROUSSEAU**

**ape.college.thiant@gmail.com | http://jean-jacques-rousseau-thiant.savoirsnumeriques5962.fr/parents-d-eleves/**
Président : Gabriel LAMENT

**À LA RÉSIDENCE DES ARTS**

**11, rue Vincent Van Gogh**
Présidente : Marie-Hélène FOUGNIES

**SEP (Section Éducation Populaire)**

**pbar-d@orange.fr**
Président : Philippe Bar Desespringalle | Trésorier : Alain Dupont | Secrétaire : Philippe Mine

**AFJT (Association des anciens du Foyer de Jeunes de Thiant)**

**15 rue Docteur Roux | 06 88 31 43 80 | jean-pierre.pottiez@orange.fr | http://thiantafjt.chez.com/**
Président : Alain CROMBEZ | Vice-président : Jean-Pierre POTTIEZ | Trésorier : Jean-Pierre POTTIEZ | Secrétaire : Bernard HERBIN

## Nature

**COLOMBOPHILIE « La revanche de Thiant »**
**http://ville.thiant.free.fr/site/colombophile.htm | Renseignements : « Café de la Mairie »**
Président : Jacky BLARY

**JARDINIERS DE THIANT**
**jardiniers.thiant@yahoo.fr | 03 27 31 38 33 - 09 61 41 56 10 - 03 27 24 64 16**
Président : Daniel FREMERY | Bernard ANDERLIN | Philippe BAR-DESESPRINGALLE

**PÊCHE : « LA TRUITE » DE THIANT - MONCHAUX-SUR-ECAILLON**
**03 27 35 11 67 - 06 14 88 14 88 | xavier.senechal0253@orange.fr**
Président : Xavier SENECHAL | Trésorière : Andrée TISON | Secrétaire : Julien TISON

**SYNDICAT AGRICOLE ET CHASSE**
**03 27 43 45 88**
Président : Alain DUPONT

## Santé / Bien-être

**ABED (Art du Bien-Être et de la Détente - cours de YOGA)**
**Salle de danse de Thiant, place de la République | 06 79 38 35 89 | abed59224@gmail.com | jeudi de 18h30 à 20h**
Président : Charlie BIZEUL

**DONNEURS DE SANG**
Président : Michel VERCAUTEREN

## Professionnelles

**Amicale du personnel de la Mairie de Thiant**
Président : Jean-Yves LAURENT

**CAPER THIANT (Comité Amiante Prévenir Et Réparer)**
**12, rue Anatole France | 03 27 24 61 43 | caper.thiant@wanadoo.fr | Permanences : du lundi au jeudi de 9h à 11h30**
**Contact : du lundi au jeudi de 14h à 17h et vendredi de 9h à 11h30**
Président : Jean-Michel DESPRES

**Comité d'entreprise ETERNIT**
Président : Gérard PLOUVIER

# Le RC Thiant recrute

*Le Racing Club de Thiant recrute des joueurs et des joueuses de foot.*

Pour plus de **renseignements,** contactez : - Philippe Waelkens au **06 25 49 38 05**
- Cédric Duquesnoy au **06 69 95 22 48**

RACING-CLUB-THIANT
R.C.T

# Notre-Dame des Affligés

*L'abbé Bocquet projette la rénovation de la Chapelle avec l'aide de bénévoles et d'une souscription volontaire.*

A l'initiative de l'abbé Jean-Marc Bocquet, un projet de rénovation de la Chapelle de Notre-Dame des Affligés, située au lieu-dit " Le Tombeau " (où ont été enterrées les victimes des batailles de Denain de 1712) est en cours d'élaboration avec quelques bénévoles.

Prochainement, une souscription volontaire sera proposée en vue du financement des travaux de réhabilitation et d'embellissement de cet édifice, élément du patrimoine de Thiant.

Nous vous tiendrons informé de l'évolution du projet dans les prochaines éditions du Bulletin Municipal.

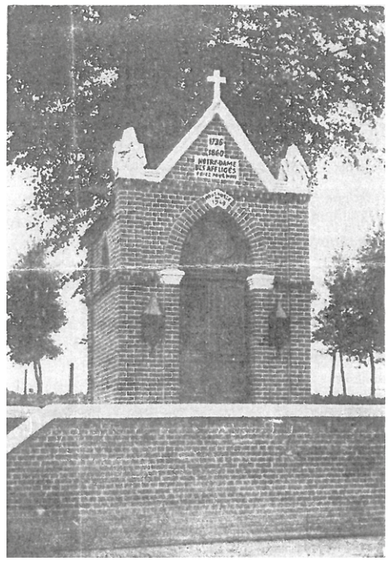

CHAPELLE DE NOTRE-DAME DES AFFLIGÉS - THIANT
Primitivement construite en 1736 par Jean Deligne, détruite en 1796, cette Chapelle fut rebâtie en 1860. Menaçant ruine, elle fut solennellement restaurée le 25 septembre de l'Année Mariale 1949. De toute la région les fidèles viennent prier N. - D. des Affligés pour leurs malades, pour la santé et la croissance de leurs enfants.

Ci-dessus : La Chapelle aujourd'hui.
Ci-contre : Dans la presse des années 50.
Ci-dessous : Dégradations visibles du temps.
Bas de page : La Chapelle aujourd'hui.

## QUI SUIS-JE ?

LES NOMS DE NOS RUES ET ÉDIFICES

Du côté paternel, il est issu d'une famille protestante d'origine cévenole. Son père, licencié de théologie de l'Université de Genève, est journaliste, chroniqueur théâtral au *Siècle.* Sa mère, d'origine anglaise, meurt alors qu'il n'a pas trois ans.

Le milieu littéraire le reconnaît très jeune comme l'un des siens à la suite de sa participation remarquée en 1892 au concours de poésie de *L'Écho de Paris* de Catulle Mendès. Son premier recueil de poèmes, *Pleureuses,* est publié en 1895 (réédité en 1920). Il s'exerce alors professionnellement dans la presse, se tourne vers la prose et publie un premier roman, empreint de décadence et de naturalisme à la fois : *L'Enfer,* en 1908. En 1914, âgé de 41 ans et malgré des problèmes pulmonaires, il s'engage volontairement dans l'infanterie (malgré ses positions pacifistes d'avant-guerre) et réussit à rejoindre les troupes combattantes en décembre 1914 au 231e régiment d'infanterie avec lequel il participe aux combats en premières lignes jusqu'en 1916.

La postérité se souviendra surtout du roman qu'il écrivit sur cette expérience *Le Feu,* prix Goncourt 1916, récit sur la Première Guerre mondiale dont le réalisme souleva les protestations du public de l'arrière autant que l'enthousiasme de ses camarades de combat. Il parut sous forme de feuilleton dans le quotidien *L'Œuvre* à partir du 3 août 1916, puis intégralement à la fin de novembre 1916 aux éditions Flammarion. En novembre 1917, il est cofondateur et premier président de l'Association républicaine des anciens combattants (ARAC).

↳ Réponse page 3

# Gala de Danse

**Par l'École Municipale de Danse**

*Direction artistique : Bérénice Renaux*

## « Le tissu du rêve »

Salle des fêtes
Samedi 30 juin 20h
Dimanche 1er juillet 16h
(ouverture des portes 45 minutes avant le début du spectacle)

IPNS - Service Communication - Ville de Thiant - Juin 2018

# THIANT

## Fête Nationale

## 14 Juillet

**8h** : Tirage au sort des places
*"Café de la Mairie"*

**9h - 11h** : Concours

**11h30** : *Salle du temps de vivre*
Réception des pêcheurs et
tirage au sort de la tombola

Vin d'honneur offert par la Municipalité

## Grand Concours de Pêche

**Salle Gustave Ansart**

À Partir de 9h30

## Jeux Réservés aux Enfants

**11h00 : Défilé de la Fête Nationale**

Départ : Stèle des Américains
Dépot de gerbe au Monument aux Morts
Allocution de M. le Maire
place de la République
Lâcher de pigeons
Vin d'honneur Salle de l'enfance

## !! Venez Nombreux !!

IPNS - Service Communication - Ville de Thiant - Juin 2018

*À partir de 20h30 - Salle des fêtes - Thiant*

# Grand Spectacle de Variété

*(Entrée gratuite)*

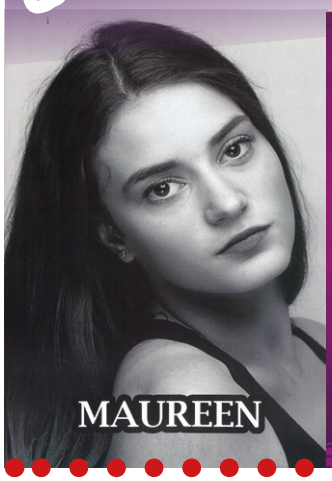

## Grand Feu d'Artifice

**Vers 23h30/minuit**
**Stade Municipal**

# Samedi 14 Juillet 2018

IPNS - Service Communication - Ville de Thiant - Juin 2018